

長庚大學 112 年度第 1 學期交通安全教育委員會會議紀錄

一、時間：112 年 12 月 8 日至 12 月 18 日

二、地點：會議以傳簽方式辦理

紀錄：劉玉崴

三、主席：校長 湯明哲 教授

四、出席人員：如意見回覆表

五、報告事項：

(一) 宣讀上次會議紀錄暨會議決議執行情形，如 [P. 7~P. 10](#)。

(二) 交通安全教育宣導：根據交通部道安委員統計，112 年 1 月至 112 年 9 月全國道路交通事故死亡 1,991 人，其中 1,273 人使用交通工具為機車，佔 63%，18~24 歲 204 人，將賡續透過交通安全講習、友善校園週及導師班會等加強宣導，另配合交通部交通安全月，於新生入住、新生始業輔導於宿舍以紅布條及張貼海報，並利用各項活動時機，透過網頁及電子看版以影片及海報傳達道路安全觀念，以降低交通事故，維護師生安全

(三) 機車安全駕駛講習：112 學年交通安全駕駛宣導，分別於 112/8/28 及 9/18 辦理 2 場次，參加人數第一場次 1,195 人，第二場次 164 人，共計 1,359 人。宣講內容以法規介紹、防禦駕駛、路權介紹及校內違規樣態說明宣導，透過法規動態圖片及影片等輔助說明，各實施 1 小時講習，講習後實施測驗，通過學生名單提供總務處作為校內停車證申請依據。

(四) 交通意外事件統計：依據 112 年 6 月至 11 月校安通報統計資料，長庚大學 4 件、長庚科技大學 14 件，事故原因為與轉彎車輛擦撞、機車行駛過快、自摔或未加留意其他來車及自撞。

年度月份 件數		112						合計
		6 月	7 月	8 月	9 月	10 月	11 月	
長庚大學		2	0	0	1	0	1	4
長庚科大	林口	2	2	1	1	1	2	9
	嘉義	0	2	1	0	2	0	5

(五) 校園周邊肇事熱點圖及肇事熱點：

本校 112 年 1 至 8 月周邊 1000 公尺肇事熱點排行如下：

1. 文化一路、文青路
2. 文化一路
3. 文化一路、振興路
4. 文青路、青山路二段、樂善一路
5. 文青二路、文青路
6. 文青路

7. 文青二路

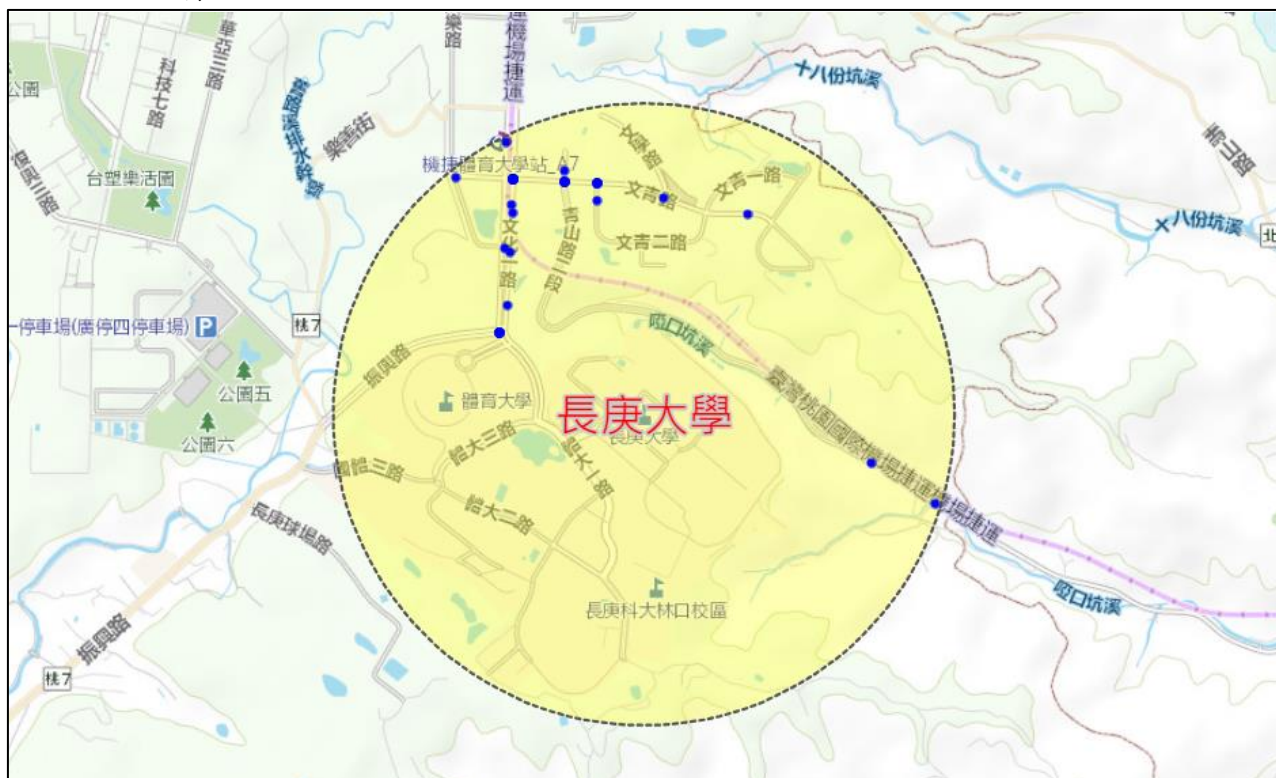

資料來源：交通部道路交通安全督導委員會

校園周邊肇事熱點地圖及肇事熱點排行表已公告於本校交通安全專區，提醒本校師生行經該區域及相關道路時，請務必注意安全。

(六) 112 學年度第 1 學期校內汽、機車違規統計：

本(112)學年度汽、機車違規件數統計截至 112 年 11 月計有 304 件，違規原因以汽車越區停車 151 件最多，機車非停車格內停車 64 件次之，機車逾時停車 49 件第 3，各系所違規件數及愛校服務執行狀況統計詳如 [P.11~P.12](#)。

(七) 交通安全政令宣導事項：

高速公路局統計 112 年 1 至 7 月已發生 31 件國道死亡事故，其中 11 件屬自撞事故且有 8 件車種為小型車。數據顯示小型車失控自撞情形較大型車更明顯，可能因小型車較輕、易於操作，駕駛人常有不自覺超速傾向，或高速下操控動作過大導致失控，又或是分心而不慎自撞等情形。大型車自撞事故主要發生於彎道路段，主因為車身較重、重心較高、操作較不靈敏，行經彎道若車速過快或貨物未捆紮牢固，尤其載運液體類之罐槽車，極易因離心力影響或重心改變而失控翻覆。

高公局提醒不論駕駛大小型車，行駛高速公路都應遵循速限規定，並保持專注、握好方向盤，切勿急速轉向、隨意急煞或任意變換車道，才能降低事故發生的風險，保障行車平安。

(八)本學期校園及週邊道路交通安全建議事項及相關單位回復彙整如下：

項次	提案及說明	建議	辦理情形 (回復)說明	承辦 單位
1	<p>1. 從體大校門到 A7 站，往 A7 站方向之左側，從文化一路和振興路交口起至捷運站，交通動線狹窄危險。該側因為路口設置了一個巨大的體大水泥招牌，阻擋了行人及 Youbike 使用者之交通動線。加上振興路往校內方向右轉的機車騎士不見得會注意行人，因此轉角處十分危險。過了馬路後往 A7 的人行道亦非常狹窄，只能允許單人通過。</p> <p>2. 使用桃園捷運通勤之教職員生人數持續增加，需要更完整的接駁車安排。</p>	<p>首先先感謝校方在過去一年交通設施上的改善，用路人，尤其是行人，很有感！針對以上兩點之改善建議如下：</p> <p>1. 建議市府重新畫設路口人行道，與 ubike 站區域直接相連，避免需要繞過阻擋視線的水泥牆。過了路口後的人行道則向更內側進行加寬。</p> <p>2. 目前校方安排有三種往返校方及 A7 站之交通車，建議三者之時刻表進行整合，發車或是到站時刻盡可能以交錯方式安排。此外也考量 A7 班次到站或是出發時間，尤其因為搭捷運者以往台北方向為主。</p>	<p>1. 112.10.13 體育大學校園交通改善評估規劃會議，已決議將該處(體大一路/振興路口)行人穿越道位置重新調整並增畫標線型人行道，另畫設行人穿越道及人行道後之自行車路線，亦將一併重新檢討調整。</p> <p>2. 目前總務處已將往返校區及 A7 站之交通車時刻表進行整合，並放置於候車亭及總務處「交通資訊」網頁上，供師生查詢。(如圖一、二)</p>	學務處 總務處

2	<p>下班時段校門口常因路口有數波三三兩兩行人穿越及汽機車進出交會眾多(圖三)，因禮讓行人穿越之故，造成該路段大塞車回堵嚴重到文物館及青蛙湖路口。使整個出校車輛極為緩慢，離校動線極不順暢效率差。</p>	<p>建議該路口增設行人專用號誌燈或 1700-1740 警衛人員於路口交管指揮交通，分段人車管制通行機制(如讓行人先通行 20 秒後管制放行，讓車輛連續通過 60 秒之類，視當時車流交管隨機應變)。</p>	<ol style="list-style-type: none"> 1. 有關下班時段，校門口交通塞車回堵之問題，本校擬向張市長反映，以促使桃園市政府協調國立體大共同改善。 2. 此外，將請警衛組評估改由保全人員，於下班(課)交通尖峰時段(17:00~17:40)，至學校大門及體大一路，出路口進行交管，協助交通疏導以維護師生安全。 	總務處
3	<p>「文青路道路拓寬工程」施工期間文化一路、文青路人行道拆除，有礙行人通行且有安全疑慮。</p>	<p>該施工處將文化一路、文青路路口通行之人行道圍起，右轉車輛多，下雨天更是視線不良，綠燈時易因人車爭道發生危險。</p>	<ol style="list-style-type: none"> 1. 112.11.15 透過市政信向桃園市政府反應此區現況及行人通行時之安全疑慮，市府養公處回復將請承商規劃設置臨時通行便道(如圖四)。 2. 112.11.16 以電子郵件公告系統通知全校師生知悉，提醒行經此處時應注意施工地區及行路安 	學務處

全，並建議對向
人行道往返捷運
站，由 1 號出口
進出，以策安全。
3.112.11.18 至該
區域勘察，相關
單位已於該區域
分隔出行人使用
之臨時通行區。

A7站 → 長庚大學發車時間 <small>國定假日不發車</small>										長庚大學 → A7站發車時間 <small>國定假日不發車</small>									
白色小巴		藍色大巴				黃色中巴 每班都有到明德樓				白色小巴 候車亭發車		藍色大巴 候車亭發車				黃色中巴 明德樓發車			
星期一至 星期五	星期六、 星期日	星期一至 星期三	星期四、 星期五	星期六	星期日	星期一至 星期四 (放假前夕)	星期五	星期六、 星期日	星期一至 星期五	星期六、 星期日	星期一至 星期三	星期四	星期五	星期六	星期日	星期一至 星期四 (放假前夕)	星期五	星期六、 星期日	
07:05		07:25	07:25		09:45	07:50	07:50		07:10		07:15	07:00	07:00		09:10	07:30	07:30		
07:20		07:45	07:45		13:40	08:20	08:20		07:25		07:30	07:30	07:30		13:10	08:00	08:00		
07:35		08:15	08:15		14:40	08:50	08:50		07:40		09:00	09:00	09:00		14:10	08:30	08:30		
07:50		08:40	08:40		15:40	09:20	09:20		07:55		09:50	09:50	10:15		15:10	09:00	09:00		
08:05		09:10	09:10		16:50	09:50	09:50		08:10		10:50	10:50	10:45		17:40	09:30	09:30		
08:20		09:30	09:30		17:30	10:20	10:20		08:25		12:10	12:10	11:15		18:40	10:00	10:00		
08:35		12:05	12:05		18:10	10:50	10:50		08:40		12:25	12:25	11:45		21:05	10:30	10:30		
08:50		12:20	12:20		18:50	11:20	11:20		08:55		15:50	14:30	12:10			11:00	11:00		
09:05	有停靠明德樓 全天停駛	16:40	16:40	全天停駛	19:30		15:30	全天停駛	09:22	有停靠明德樓 全天停駛	16:10	15:00	12:15	全天停駛			15:15	全天停駛	
09:35		16:50	16:50		20:10	16:00	09:52		16:55		15:30	12:25				15:45			
10:05		17:30	17:30		20:50	16:30	10:22		17:35		15:50	12:40				16:15			
10:35		17:50	17:50		21:30	17:00	10:52		18:00		16:10	14:30				16:45			
11:05		18:10	18:10		22:25	17:15	11:22		18:20		16:55	15:00				17:15			
11:35		18:30	18:30		23:00	18:00	11:52		19:15		17:35	15:30				17:45			
13:10		19:10	19:10		23:40	18:30	13:27		20:15		18:00	15:50				18:15			
13:40		19:50	20:10			19:00	13:57				18:20	16:10				18:45			
14:10		20:45	22:40			19:30	14:27				18:40	16:55				19:15			
14:40		22:00	23:40				14:57				19:15	17:35							
15:10	22:40				15:27		20:15	18:00											
15:40	23:40				15:57			18:20											
16:20								16:25				18:40							
16:35								16:45				19:15							
16:50								16:55				20:15							
17:05								17:10											
17:20								17:25											
17:35								17:40											
17:50								17:55											
18:05								18:10											

圖一



圖二

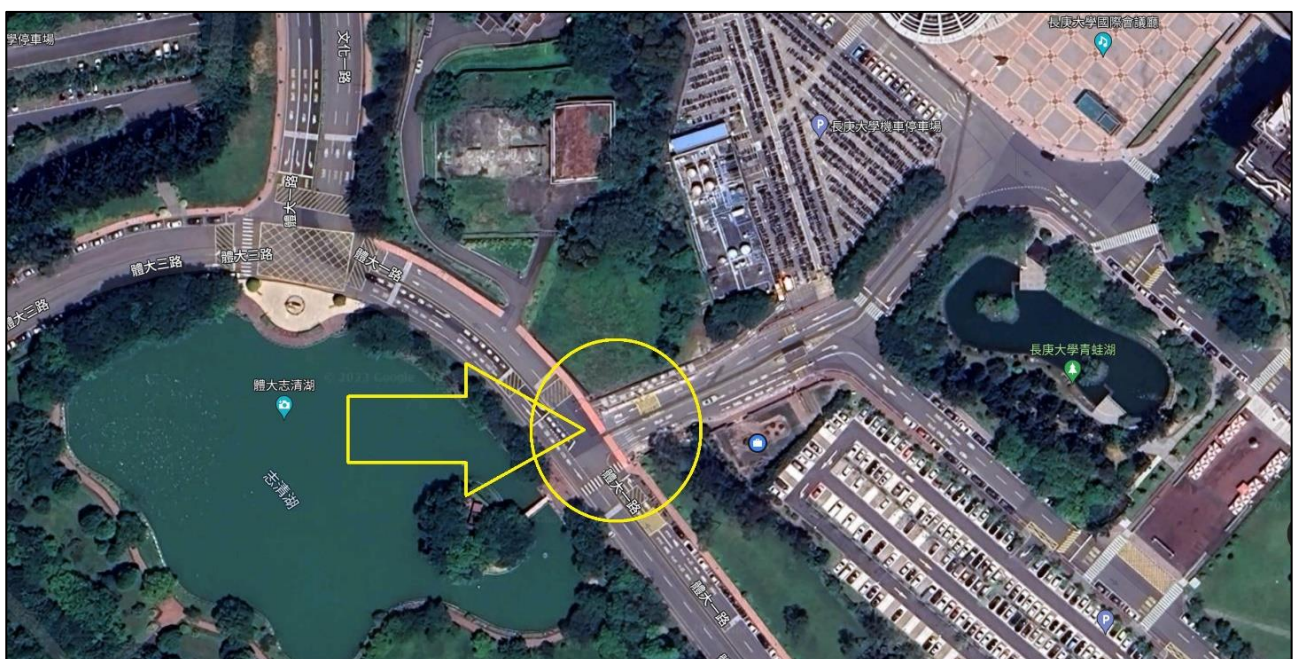

圖三

親愛的 劉玉崑 君您好，

這是桃園市政信箱回覆信，謝謝您的使用！

您於 2023/11/15 14:49:54 反映內容如下：

案件編號：11211150253

案件驗證碼：PBFY-077732

處理狀態：滿意度調查中(相關案件進度請點選[案件查詢](#))

反映內容	
主旨	「文青路道路拓寬工程」施工期間文化一路、文青路人行道拆除之行人通行建議
內容	此區域目前因青山路拓寬工程施工，長庚大學校區學生藉由人行道通行至此處時才會看到人行道已拆除如圖一、二(由捷運2號出口過馬路後亦同)，此時再依指示穿越至對向人行道會與右轉之車輛爭道產生安全疑慮(由2號出口方向往學校則因告示遭遮蔽過馬路後才知無人行通道則更加危險如圖三)，爰建議相關單位評估能否比照同處施工中之人行道所採用之代替方式，於其旁另設暫時通行之人行道(如圖四)，以維護行人安全。

回覆內容
<p>親愛的市民您好：</p> <p>有關您反映市政信箱指陳事項，經交由本府養護工程處處理說明如下：</p> <p>一、關於您反映問題，已請承商後續規劃設置臨時通行便道，感謝您的建議。</p> <p>二、倘若 您對本案仍有其他意見反映，可洽詢承辦人聯繫，本處所屬將竭誠為您服務。</p> <p>三、爾後希望您能持續給予本市指導，如您發現公共工程有缺失者，得敘明其位置、工程名稱及具體缺失內容，撥打通報專線 0800-009-609 或經由網路通報 http://cmdweb.pcc.gov.tw/pccms/pwreport/ducon2_geoeng.pasin 將有專人為您妥善處理及回覆。</p> <p>謝謝您的來信指教，敬祝 順心如意</p> <p>桃園市政府養護工程處 處長劉軍希敬上</p> <p>如您對回覆內容有任何疑問，請洽養護工程處/養護工程隊 承辦人：陳羿蒔 電話：03-3396122 分機 520</p>

圖四

六、臨時動議

七、散會

111 學年度第 2 學期交通安全委員會決議事項執行情形
會議時間：112 年 6 月 7 日(三)

111 學年度第 2 學期交通安全委員會決議事項執行情形				
項次	案由	決議事項	執行情形	承辦單位
1	<p>有關校內行人安全之相關建議案：</p> <p>一、管理大樓與第二醫學大樓辦公及上課的教職員工生，步行出校園合法行穿路徑過遠，建議評估大門哨能否增劃行人行穿線，縮短步行出校區距離。</p> <p>二、校區各路口行人行穿線距離過長，穿越馬路風險高，建議實體人行道外擴，縮短行穿道距離。</p> <p>三、校區汽車駕駛人駛於行人行穿道普遍未減速，建議車輛接近行人行穿線前 15 公尺以「鋸齒標線」劃設，透過視覺收縮，讓駕駛人潛意識認為道路會越來越小條，達到行車減速的目的。</p>	一、依據 99 學年度第一次交通安全委員會決議，車輛進入本校大門道路為上坡道，入校後車輛右轉視野有限，如在此設置斑馬線供行人穿越道路，人、車動線明顯交叉，危險性升高故不建議在此增劃行人行穿線。	依決議事項辦理。	總務處
		二、有關校區各路口行人行穿線距離過長…，本案涉及道路路口設計規範，將洽營建專業部門檢討。	經洽營建部表示，因校區車輛出入有進行管制，校園道路車流量較低。故校區各路口行人行穿線設計，除參考「道路交通標誌標線號誌設置規則」外，同時納入師生習慣行走之動線規劃設置，以符合現場需求。	總務處
		三、依據 110 學年度第 2 學期交通安全委員決議，行人行穿道前方路面已漆畫「禮讓行人」提醒標誌，並調整減速丘於前方 2 公尺處設立以促使駕駛人	已於 112/8/28、9/18 二場次交通安全講習中宣導，並透過學務處網頁、交通安全專區公告，另於風雨走廊、學生餐廳及宿舍張	學務處

		減速。交通委員會將加強宣導車輛應禮讓行人，以維安全。	貼海報等方式宣導禮讓行人及遵守路權規範觀念。	
		四、為確保行人安全，第二醫學大樓側門出口處設立閃光燈號，以提醒雙向來車減速。	已開立工程委託單，由機電課接案，目前進行細部設計中，預計 113 年 2 月底完工。	總務處
		五、規劃於第一醫學大樓一側增設測速臺，經由顯示速度以提醒行經車輛降低速度。	自 10 月初，第一醫學大樓前測速臺啟用後，執行成效良好，駕駛人皆會主動放慢速度行駛，以符合在校園速限 30 公里之規定。	總務處

【點選返回「報告事項」】

會議記錄

文號： 庚大會字，庚大校會字，庚大總會字第AUD0095D7B號
會議名稱： 111學年度第2學期交通安全教育委員會會議
會議時間： 2023/06/07 下午 12:10至2023/06/07 下午 01:10
開會地點： 第一醫學大樓會議室(三)
主持人： 校長湯明哲教授
出席人員： 黃俊維、沈明雄、胡正申、張文宏、林華杉、程朝杰、黃瀚
霄、陳文堯、馮翠霞、李德美、吳田瑜、王佑中、楊建信、
楊鳳平、黃麗庭
蘇雋翔同學、陳柏曄同學、郭懿函同學

其他需通知

人員：

記錄人員： 劉玉崴

連絡電話： 409-2012

會議記錄：

案由：有關校內行人安全之相關建議案。(提案人：資工所陳秉宏)

說 明：

一、管理大樓與第二醫學大樓辦公及上課的教職員工生，步行出校園合法行穿路徑過遠，建議評估大門哨能否增劃行人行穿線，縮短步行出校區距離。

二、校區各路口行人行穿線距離過長，穿越馬路風險高，建議實體人行道外擴，縮短行穿道距離。

三、校區汽車駕駛人駛於行人行穿道普遍未減速，建議車輛接近行人行穿線前15公尺以「鋸齒標線」劃設，透過視覺收縮，讓駕駛人潛意識認為道路會越來越小條，達到行車減速的目的。

決議：

一、依據99學年度第一次交通安全委員會決議，車輛進入本校大門道路為上坡道，入校後車輛右轉視野有限，如在此設置斑馬線供行人穿越道路，人、車動線明顯交叉，危險性升高故不建議在此增劃行人行穿線。

二、有關校區各路口行人行穿線距離過長....，本案涉及道路路口設計規範，將洽營建專業部門檢討。

三、依據110學年度第2學期交通安全委員決議，行人行穿道前方路面已漆畫「禮讓行人」提醒標誌，並調整減速丘於前方2公尺處設立以促使駕

駛人減速。交通委員會將加強宣導車輛應禮讓行人，以維安全。

四、為確保行人安全，第二醫學大樓側門出口處設立閃光燈號，以提醒雙向來車減速。

五、規劃於第一醫學大樓一側增設測速臺，經由顯示速度以提醒行經車輛降低速度。



發文單位：(UD0500)長庚大學總務處

核簽主管：湯明哲

核簽時間：2023/06/27 08:10:50 PM

批示意見：

沈明雄 不准於 2023/06/14 05:00:49 PM 批示意見：

建議6/26校長回國後再呈報

[【點選返回「報告事項」】](#)

長庚大學 112 學年度第 1 學期各系所汽、機車違規件數統計表

	越區 停車	紅黃 線區 停車	佔用 公務 車位	佔用 訪客 車位	佔用 博愛 專用 車位	跨格 停車	佔用 卸貨 車位	非停 車格 內停 車	機車 逾時 停車	機車 後座 未戴 安全 帽	騎乘 機車 未戴 安全 帽	收假 日未 經申 請滯 留	其他	總計
醫學系	22				1			1						24
中醫系	10			1				2	1					14
呼治系	1							1					1	3
天藥所								2						2
傳醫所								1						1
臨醫所								1						1
護理系								1	1				1	3
學士後護	1							1	1					3
物治系	9							1					1	11
職治系									2					2
護理所						1								1
復健所								1						1
生醫系	5							6	3					14
醫技系	2								2					4
醫放系	5							2	1					8
生醫所	6							2						8
生技所	2								1					3
早療所	1													1
電子系	7		1					7	4	1	1			21
資工系	9							3	4			1		17
化材系	1	1						2						4
電子所	2			2					5	1	1			11
資工所	3	1		1				1						6
化材所	1			1	2		1							5
電機系	10							4	2				1	17
機械系	2			2	1			6	3				2	16
工設系	10							2	4					16
電機所	8							1					1	10
機械所	5			1				2					2	10
醫工所	4			1										5
醫管系								2						2
工商系	4	2					1	4	10					21
資管系	14	1						7	4					26

資管所	1													1
企管所	3													3
工商所	1			3										4
商管學院								1						1
人工智慧學系	2								1				1	4
總和	151	5	1	12	4	1	2	64	49	2	2	1	10	304

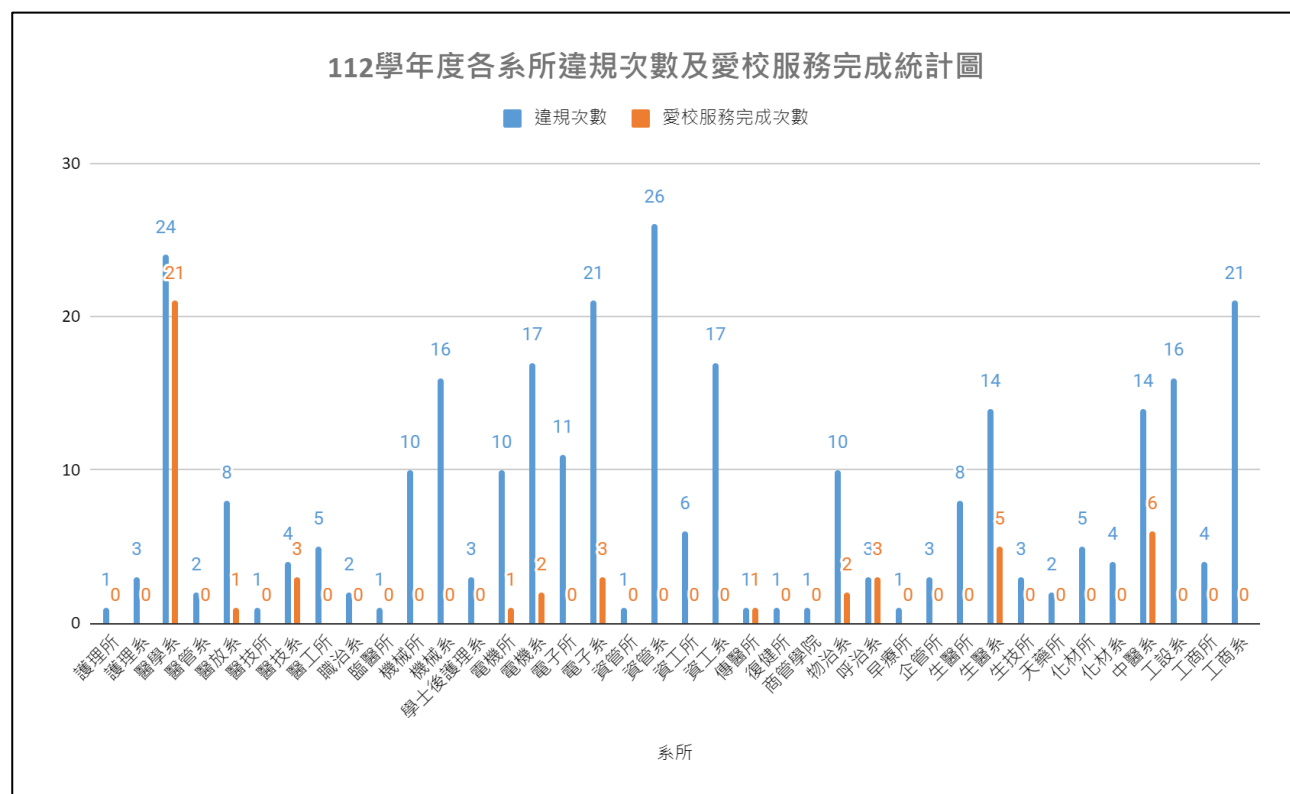

[【點選返回「報告事項」】](#)